



Instans: Bygg- och miljönämnden
Tid: 2020-10-28, kl.17:00
Plats: Sämsjön (B-salen), Kommunhuset

Hans Malmquist
Ordförande

Fam Sundquist
Sekreterare

Behandling av ärenden enligt bifogad föredragningslista.

Samtliga ärenden har beretts av bygg-och miljönämndens presidium. I samtliga ärenden föreslås bygg- och miljönämnden besluta i enlighet med förvaltningens förslag till beslut om inget annat framgår av presidieskrivelse.

Information:

- BMN= slutgiltigt beslut fattas i Bygg- och miljönämnden.
- KS = slutgiltigt beslut fattas i Kommunstyrelsen.
- KF = slutgiltigt beslut fattas i Kommunfullmäktige.
- Info = Information.
- Ett X markerar att handlingar finns bifogade i kallelsen.
- VS markerar att handlingar presenteras vid sammanträdet.

<i>KL</i>	<i>NR</i>	<i>Besluts -organ</i>	<i>Ärende</i>	<i>DNR</i>	<i>Handlingar bifogas</i>	<i>Föredragande/ Kommentar</i>
17.00			Sammanträdet öppnande			Ordförande
			Upprop			Nämndsamordnare
			Val av justerare och tid för justering			Ordförande
17.05	1	INFO	Förvaltningen informerar	--	--	Samhällsbyggnadschef
17.15	2	BMN	Beviljande av ansökan för förhandsbesked av enbostadshus, stall och garage	B 125/2020	X	Ordförande/miljöchef
17.30	3	KF	Förslag till ny taxa inom området miljöbalken m.fl.	M 273/2020	X	Miljöchef

<i>NR</i>	<i>Meddelandeförteckning</i>	<i>DNR</i>	<i>Handlingar bifogas</i>
1	Fastighetsreglering – Ljung 8:5 och Ljung 8:16	B 1/2020	X
2	Fastighetsreglering – Sämsholm 2:1	B 1/2020	X
3	Fastighetsreglering – Herrljunga 6:3	B 1/2020	X
4	Fastighetsreglering – Plogskog 1:4 och 1:5	B 1/2020	X
5	Fastighetsreglering – Almedal 1:3 och Od 4:3	B 1/2020	X
6	Hantering av begäran från bygg- och miljönämnden avseende kvittning av pronotiserat underskott Beslut KS § 136/2020-09-21	B 6/2020	X

<i>NR</i>	<i>Delegeringsbeslut</i>	<i>DNR</i>	<i>Handlingar bifogas</i>
1	<i>Miljöenheten</i> Anmälan av delegationsbeslut under perioden 2020-09-16 – 2020-10-13	--	X
2	<i>Plan- och byggenheten</i> Anmälan av delegationsbeslut under perioden 2020-09-16 – 2020-10-13	--	X



Beviljande av ansökan för förhandsbesked av enbostadshus, stall och garage

Sammanfattning

Ansökan avser förhandsbesked för nybyggnad av enbostadshus på ca 200m² bruttoarea uppfört i ett och ett halvt plan med förhöjt vägg liv, huset kommer få en taklutning på ca 32 grader. Stall och garage kommer att uppföras med en yta ca 170 m² vardera. Huset är tänkt att byggas i en traditionell form med en amerikansk veranda, alla byggnaderna är tänkta att målas i en ljusare faluröd kulör takbeläggning är tänkt att bli papp med listteckning. Berörda grannar har haft möjligheten att yttra sig, inga negativa synpunkter har inkommit. Tänkt avstyckning för byggnationen är ca 30 000 m².

Miljöenheten har lämnat ett yttrande i ärendet, enligt yttrandet är det möjligt att lösa vatten- och avloppsförsörjningen på den aktuella platsen. Slutgiltigt ställningstagande till byggnadens placering och utformning ska ske i samråd med Plan- och byggenheten

Positivt förhandsbesked för nybyggnad av enbostadshus kan ges, då de krav som ställs på lokalisering enligt 9 kap. 31 § samt delar av 2 och 8 kap. PBL uppfylls. Lokaliseringen uppfyller 2 kap 5 § PBLs krav om placering med hänsyn till människors hälsa och säkerhet gentemot omkringliggande jordbruksverksamhet. Området har en lantlig karaktär

Bygg- och miljönämnden bedömer att nytt enbostadshus kommer att ge begränsad omgivningspåverkan eftersom det placeras och utformas på ett traditionellt sätt. Kraven på att främja en ändamålsenlig struktur enligt 2 kap. 3 § punkt 1 samt hänsyn till stads- och landskapsbilden enligt 2 kap. 6 § är uppfyllda samt att det aktuella markområdets storlek och placering inte påtagligt motverkar ett rationellt jordbruk i ett större perspektiv.

Beslutsunderlag

Tjänsteskrivelse i ärendet daterad 2020-09-23

Ansökan daterad 2020-09-23

Kartunderlag daterad 2020-09-23

Färgförslag daterad 2020-09-24

Husförslag daterad 2020-09-24

Yttrande från Miljöenheten daterad 2020-10-15

Platsbesök daterad 2020-10-15



HERRLJUNGA KOMMUN

BYGG- OCH MILJÖ-
FÖRVALTNINGEN
Tobias Holmén

Ärende 2

Tjänsteskrivelse
2020-10-16

DNR B 125/2020 FÖRH
Sid 2 av 3

Förslag till beslut

Förvaltningens förslag till beslut:

- Positivt förhandsbesked för nybyggnad av enbostadshus, stall och garage på fastigheten Tarsleds-holmen 1:3 beviljas enligt 9 kap. 17 § PBL.
- Handläggningsavgift tas ut med 3311 kronor, faktura skickas separat.

Expedieras till: Mikael Svensson sökande, Bengt och Alice Svantesson fastighetsägare
För kännedom Berörda grannar
till:



Bakgrund

Ansökan om förhandsbesked för nybyggnad av enbostadshus på ca 145m² uppfört i ett och ett halvt plan med förhöjt vägg liv, huset kommer få en taklutning på ca 32 grader. Stall och garage kommer att uppföras med en yta ca 170 m² vardera.

Övriga upplysningar

Den aktuella åtgärden kräver bygglov. Förhandsbeskedet gäller om bygglov ansöks inom två år från beslutsdatum, enligt 9 kap. 39 § PBL

Beslutet inklusive avgiften kan överklagas till Länsstyrelsen i Västra Götalands län. Ett skriftligt överklagande ska ha inkommit till byggnadsnämnden inom tre veckor från den dag då sökande fick beslutet. Plan och byggenheten kan lämna mer information.

Stenmurar omfattas av biotopskydd. Tillstånd kan krävas för ingrepp som påverkar murar. Vissa träd som ekar på fastigheten kan vara skyddsvärda, Länsstyrelsen kan lämna mer information om detta.

Tillstånd för enskilt avlopp och jordvärme ska sökas hos Miljöenheten.

Motivering av förslag till beslut

Positivt förhandsbesked för nybyggnad av enbostadshus kan ges, då de krav som ställs på lokalisering enligt 9 kap. 31 § samt delar av 2 och 8 kap. PBL uppfylls.

Lokaliseringen uppfyller 2 kap 5 § PBLs krav om placering med hänsyn till människors hälsa och säkerhet gentemot omkringliggande jordbruksverksamhet. Området har en lantlig karaktär, marken är stenig och svår att bruka.

Miljö- Byggnämnden bedömer att nytt enbostadshus kommer att ge begränsad omgivningspåverkan eftersom det placeras och utformas på ett traditionellt sätt. Kraven på att främja en ändamålsenlig struktur enligt 2 kap. 3 § punkt 1 samt hänsyn till stads- och landskapsbilden enligt 2 kap. 6 § är uppfyllda samt att det aktuella markområdets storlek och placering inte påtagligt motverkar ett rationellt jordbruk i ett större perspektiv.

Ansökan - förhandsbesked

Fastighet och sökande

Fastighet: Tarsleds-Holmen 1:3	Tfn: [REDACTED]	Mail: [REDACTED]
Sökande [REDACTED]	Personnummer: [REDACTED]	[REDACTED]
Adress: [REDACTED]	Postadress [REDACTED]	[REDACTED]

Planerad nybyggnad

<input checked="" type="checkbox"/> Enbostadshus	<input type="checkbox"/> Tvåbostadshus	<input type="checkbox"/> Fritidshus	<input type="checkbox"/> Annat
--	--	-------------------------------------	--------------------------------

Tomtens beskaffenhet

<input type="checkbox"/> Befintlig fastighet	<input checked="" type="checkbox"/> Tilltänt avstyckning (fastighetsarea ca ... 30.000m ²)
--	--

Planerad utformning av byggnaden

<input type="checkbox"/> En våning utan inredd vind, taklutning cagrader	<input checked="" type="checkbox"/> En våning med inredd vind, taklutning ca 32grader
<input type="checkbox"/> Två våningar, taklutning cagrader	<input type="checkbox"/> Källare
<input type="checkbox"/> Byggnadsyta ca ... 144m ²	<input type="checkbox"/> Bruttoarea ca ... 200m ²
<input checked="" type="checkbox"/> Fasadmateriäl Trä	<input checked="" type="checkbox"/> Takmaterial Tätokikt Papp

Planerad sanitär anläggning, vatten och avlopp

<input checked="" type="checkbox"/> Egen brunn	<input type="checkbox"/> Gemensam brunn	<input type="checkbox"/> Kommunalt vatten
<input checked="" type="checkbox"/> Egen trekammarbrunn	<input type="checkbox"/> Gemensam trekammarbrunn	<input type="checkbox"/> Kommunalt avlopp
<input type="checkbox"/> Annat system för vatten och avlopp		

Avfallshantering

<input checked="" type="checkbox"/> Kommunal avfallshantering	<input type="checkbox"/> Annat
---	--------------------------------------

Bifogade handlingar och upplysningar

<input checked="" type="checkbox"/> Situationsplan	<input checked="" type="checkbox"/> Husförslag	<input checked="" type="checkbox"/> Fasadröning
<input type="checkbox"/> Grannars yttrande	<input type="checkbox"/> Markägarens medgivande	<input type="checkbox"/> Annat

Personuppgiftsinformation: Jag har läst "Information om behandling av registrerade personuppgifter" i bilagan.

Herrljunga 20-09-22
Ort och datum

Sökandens underskrift

Tarleds-Holmen 1:3

Ärende 2

juni 24, 2020

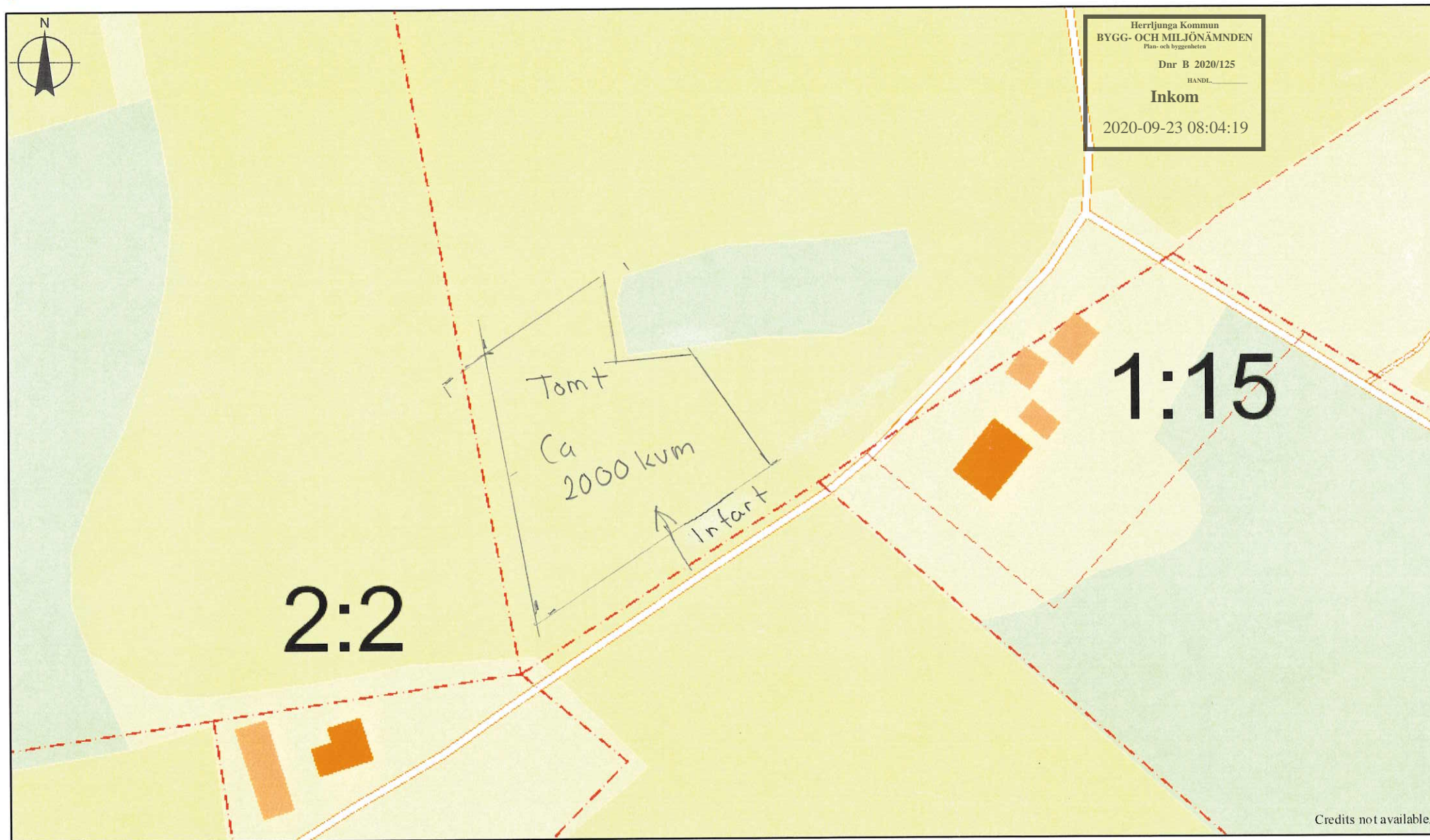
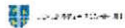

Situationsplan

5 0 5 10 15 20 25 30 35 40 45 50 55 60 65 70 75 80 85 90 95 [m]

1:1 000

Tarleds-Holmen 1:3

Ärende 2

juni 24, 2020

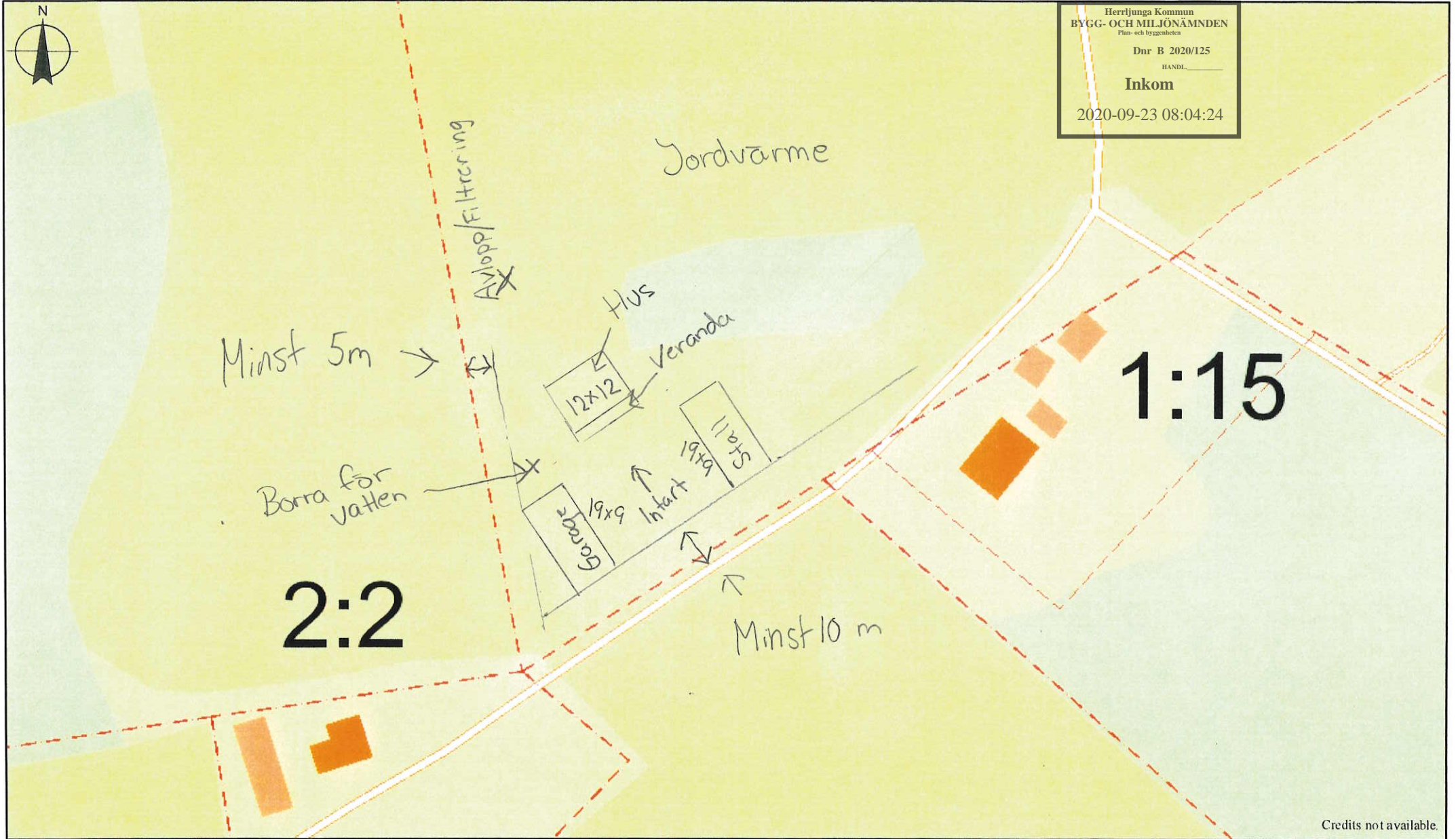
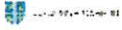

Credits not available.

Situationsplan

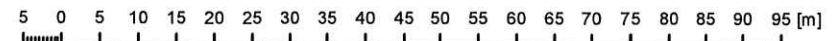

1:1 000

Ärende 2

Herrljunga Kommun
BYGG- OCH MILJÖNÄMNDEN
Plan- och byggheten
Dnr B 2020/125
HANDL. _____
Inkom
2020-09-23 08:04:27

Amerikansk veranda

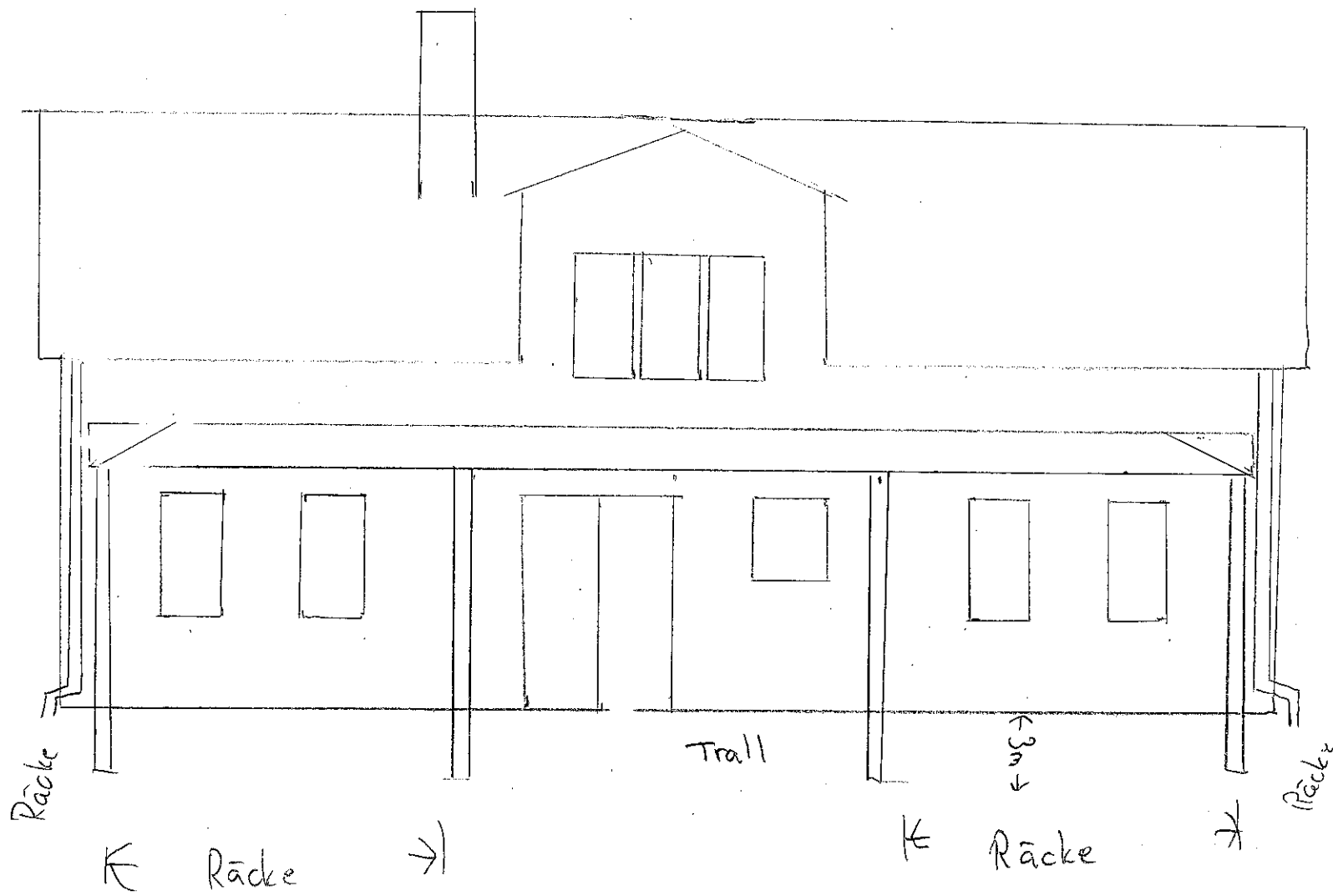

Stolpar
Räcke
trall
Tryckt virke

Liggande träfasad



Ärende 2

Tätskikt

Papp

Enbart Grundmätad fasad
Enbart öppningsbara vridfönster

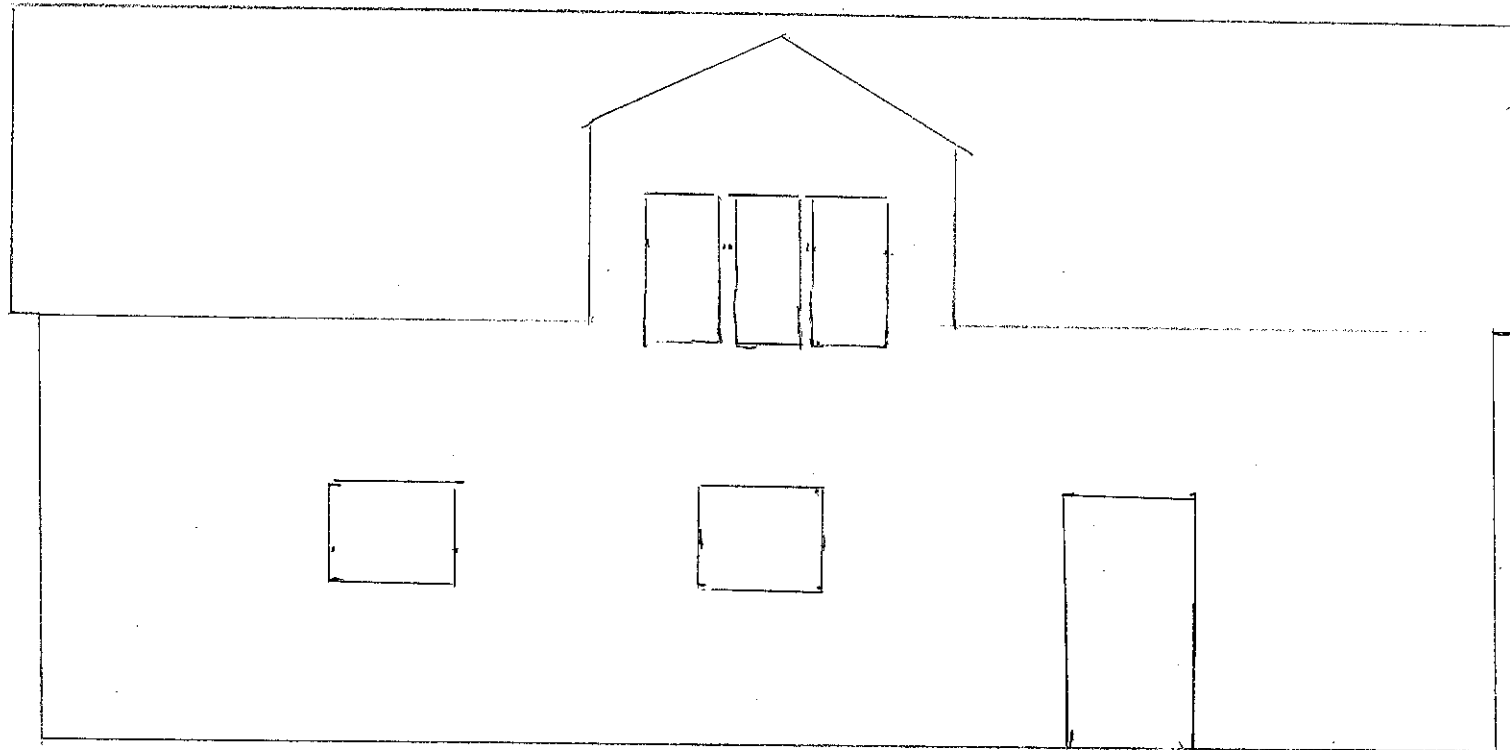

Värmepump
för
Jordvärme



exkl markarbete

Jordvärme / exkl läggning
av jordvärmekabel

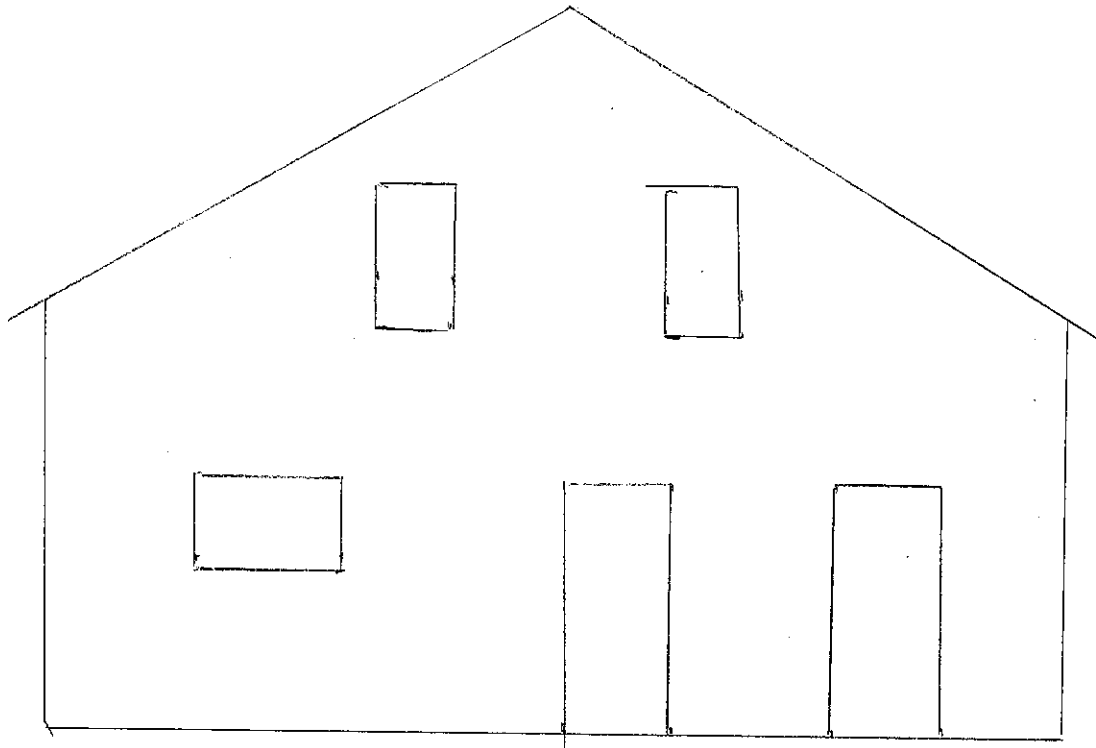

Ärende 2



Kök Marbodals Åkerö Moln
Bänkskiva Rostig Metall
Belysningsramp under överskåp

Contura 790T Svart med
täljstenslucka

Swedoor Purity 04L

exkl garderob

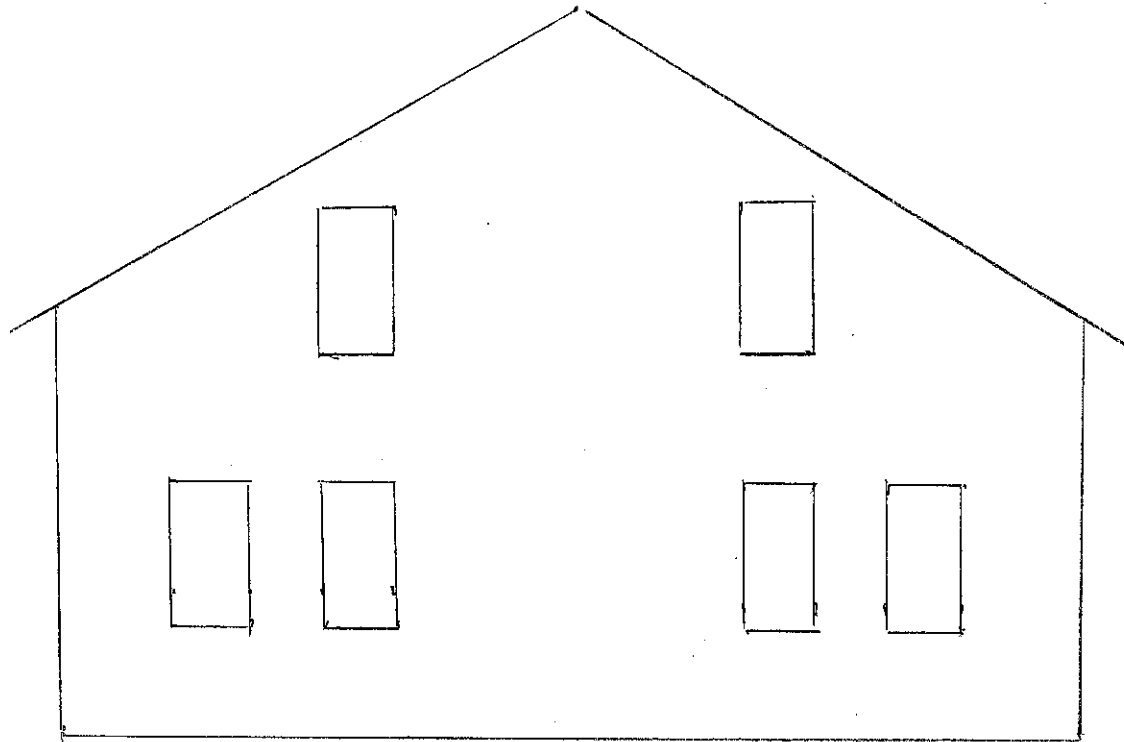

Vår hemsida använder sig av cookies. Genom att fortsätta surfa på sidan godkänner du att vi använder cookies. [Klicka här för mer information.](#)

Jag förstår



BESTÄLL KATALOG



Våra hus / New England 202



Visa fler bilder

i Information med anledning av Corona

New England 202

FAQ

Klassiskt New England hus med stor veranda, som tillsammans med det rikt



AA

listtäckning



Byggahus.se

Besök

Listtäckning själv? | Byggahus.se

Bilderna kan vara skyddade enligt upphovsrättslagen. [Läs mer](#)

Relaterade bilder



AA

🔍 🔒 röd takpapp



Hallstaviks Bygghandel AB

Besök

Woody presenterar Tema Dina
Sommarprojekt - Takguiden

Bilderna kan vara skyddade enligt upphovsrättslagen. Läs mer

Relaterade bilder



Onduline Takplatta röd - 2x0,95m - ...
mataki.se

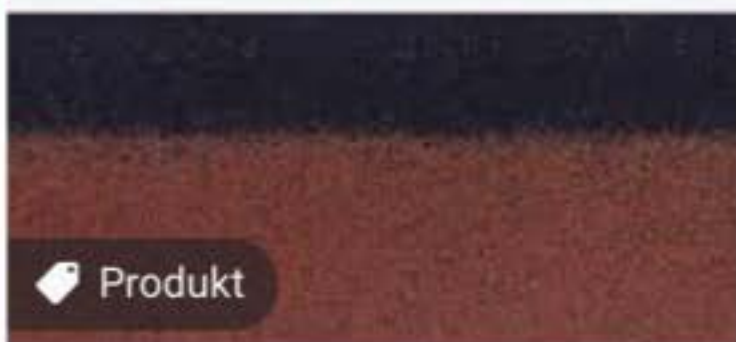

🏷 Produkt

Nock och takfotshingle tegelröd
wramstra.se · I lager



20:16

Ärende 2



24 maj
18:00

Ändra

© LIVE





Taxa inom området för miljöbalken m.fl.

Sammanfattning

Grunden när det gäller kostnader för tillsyn och handläggning i ärenden enligt miljöbalken m.fl. är att det inte är samhället utan den som är föremål för tillsynen eller handläggningen som ska stå för kostnaderna som uppstår.

Företagare i Herrljunga, framför allt LRF, har haft önskemål om att Herrljunga ska övergå till en taxemodell med större andel efterhandsdebitering utifrån faktiskt nedlagd handläggningstid och lägre andel förhandsdebitering i form av årliga avgifter.

Under hösten 2020 har tjänstepersonerna på miljöförvaltningen jobbat med en helt ny taxa som till stor del bygger på efterhandsdebitering. Grunden för det nya förslaget till taxa är SKRs senaste taxemodell, men med utgångspunkten att bara de allra största verksamheterna, som är specifikt utpekade i förordningen om miljöfarlig verksamhet och hälsoskydd, förskottsbetalar medan alla övriga får efterhandsdebitering.

Enligt förslaget är den nya timavgiften 955 kr per timme istället för den nuvarande nivån på 886 kr per timme. 955 kr är den genomsnittliga timavgiften i Sverige.

Om den nya taxan antas innebär det i praktiken en lägre kostnad för de flesta företag som tar emot tillsyn som inte föranleder anmärkningar som förvaltningen måste följa upp. Preliminära exempel är att Gäsene Mejeri går ner till en årlig avgift om 7 640 kr, vilket är en minskning på 1 220 kr, lantbruk med mindre än 100 djurenheter går från en årlig avgift om 886 kr till efterhandsdebitering och ett tillstånd för ett enskilt avlopp går upp till 5 730 kr, en ökning med 534 kr.

Beslutsunderlag

Tjänsteskrivelse i ärendet daterad 2020-10-14.
Taxa inom området för området miljöbalken m.fl.

Förslag till beslut

Kommunfullmäktige i Herrljunga kommun föreslås anta *Taxa inom området för miljöbalken m.fl.* och upphäva tidigare taxor *Taxa inom miljöbalkens område* (KF § 108/2017-10-17) och *Taxa enligt lagen om sprängämnesprekursorer* (KF § 48/2020-04-07).

Elaine Larsson
Miljöchef

Expedieras till: Namn namn, titel, organisatoriskt tillhörighet
För kännedom Namn namn, titel, organisatoriskt tillhörighet
till:



Bakgrund

Grunden när det gäller kostnader för tillsyn och handläggning i ärenden enligt miljöbalken m.fl. är att det inte är samhället utan den som är föremål för tillsynen eller handläggningen som ska stå för kostnaderna.

Taxemodellen

Under de senaste 10 – 20 åren har de flesta kommuner i Sverige, även Herrljunga, fastställt sin taxa utifrån en modell från organisationen *Sveriges kommuner och regioner (SKR)*. Kommunerna har klassat verksamheterna utifrån de timmar som SKRs schabloner anger att tillsynen ska ta.

2017 började några kommuner att jobba enligt den så kallade *Rättviksmodellen*, som bygger på att en stor del av tillsynen istället debiteras i efterhand utifrån den faktiskt nedlagda handläggningstiden. Företagare i Herrljunga, framför allt LRF, har haft önskemål om att även Herrljunga ska övergå till en sådan taxemodell.

Under hösten 2020 har tjänstepersonerna på miljöförvaltningen arbetat med en helt ny taxa som till stor del bygger på *Rättviksmodellen*. Grunden i det nya förslaget till taxa är SKRs senaste modell, men med utgångspunkten att bara de allra största verksamheterna, som är specifikt utpekade i förordningen om miljöfarlig verksamhet och hälsoskydd, förskottsbetalar medan alla andra får efterhandsdebitering.

För att beskriva det nya taxeförslaget mer utförligt så är det de som är anmälningspliktiga (de allra största, ca 15 lantbruk och ca 20 andra verksamheter) som får betala en årlig avgift i förväg enligt det behov som förvaltningen har bedömt är relevant för just den typen av branschen, medan de allra flesta debiteras i efterhand. För handläggning av ärenden som kommer in till enheten regelbundet så är avgiften fastställd till en nivå som motsvarar den genomsnittliga handläggningstiden, medan de mer sällan förekommande handläggningsärendena efterhandsdebiteras för faktiskt nedlagd tid. Den nya taxan bygger till större del än den nuvarande taxan på att all uppföljning av avvikelser som noteras vid inspektionerna debiteras extra i efterhand.

Enligt förslaget kommer de allra största företagen fortsätta att betala en årlig avgift.

Orsakerna till det är:

- att de kräver mer tillsyn med stor regelbundenhet på grund av sin miljöpåverkan
- att säkerställa att förvaltningen alltid har medel till personalförsörjning som motsvarar den allra viktigaste tillsynen
- att jämna ut intäkterna mellan åren.



Timavgiften

Enligt förslaget är den nya timavgiften 955 kr per timme istället för den nuvarande nivån på 886 kr per timme. 955 kr är den genomsnittliga timavgiften i Sverige för miljöbalkens område¹. SKR har en mycket komplicerad modell för beräkning av timavgift där den som utför beräkningen ska mata in kostnader för personal, lokaler, fordon, utbildning, kontorsmateriel etc. Att göra den beräkningen tar i sig mycket arbetstid i anspråk och beräkningen har stor osäkerhet. Osäkerheten består i att en stor del av indata är föränderlig. Personalkostnaderna är den största kostnadsposten, men den förändras lika ofta som medarbetare tillkommer och avviker. I regel ger schablonberäkningen en högre timavgift ju mindre kommunen är. För att effektivisera arbetet med att ta fram förslag till ny taxa, har förvaltningen valt att istället utgå ifrån den genomsnittliga timavgiften i Sverige och anta att den ligger i ungefärlig nivå med de kostnader som Herrljunga kommun har inom miljöbalkens område.

Påverkan på företagen

Om den nya taxan antas så innebär det i praktiken en lägre kostnad för de flesta företag som tar emot tillsyn som inte föranleder avvikelser som förvaltningen måste följa upp. I nedanstående tabell framgår hur några olika verksamheter påverkas i praktiken om det nya taxeförslaget beslutas:

Verksamhet	Avgift 2020	Avgift 2021	Förändring
Herrljunga Cider	10 632 kr	7 563 kr	- 3 069 kr
Gäsene Mejeri	8 860 kr	7 640 kr	- 1 220 kr
Preem	5 195 kr	7 640 kr	+ 2 445 kr
Götestorps lantbruk	5 316 kr	3 820 kr	- 1 375 kr
Ölltorps lantbruk	1 399 kr	Efterhandsdebitering	
Sanfridssons åkeri	2 205 kr	Efterhandsdebitering	

Tabell 1. Exempel på hur olika företags avgifter förändras om ny taxa antas. Observera att siffrorna är preliminära.

Andra nyheter i taxeförslaget

I det nya taxeförslaget finns även några andra nyheter som förvaltningen föreslår.

För handläggning av inkommande olägenhetsanmälningar eller klagomål mot enskild debiteras enbart handläggningstid om den överstiger 2 timmar. Dessa ärenden handlar ofta om konflikter mellan enskilda. När miljöenheten då måste debitera den ena parten för åtgärder i samband med att vi t.ex. begär att de tar bort ett bilbatteri som har stått utomhus, så blir arbetsmiljön många gånger otrevlig.

Taxa för handläggning av ärenden om animaliska biprodukter, sprängämnesprekursorer och strålskydd omfattas av det nya taxeförslaget, så att denna tillsyn inte behöver regleras i separata taxedokument.

¹ Sammanställning av miljöbalkstaxor i Sverige, Öjvin Hatt 2020-08-14



Taxebilaga 2, som anger hur många timmars årlig tillsynstid som är lämplig för de allra största verksamheterna innefattar bara de verksamheter som vi faktiskt har i kommunen (t.ex. drivmedelsstationer, lantbruk, avfallsanläggningar etc.). Om det tillkommer nya typer av verksamheter (t.ex. vindkraftverk eller skinngarveri), så kommer de att betala timavgift enligt faktiskt nedlagt handläggningstid fram till att taxan uppdateras vid nytt beslut i fullmäktige. Inför ett sådant beslut bedömer förvaltningen behovet av tillsyn utifrån den erfarenhet som finns av verksamheten.

Ekonomisk bedömning

Det nya taxeförslaget innebär att förvaltningen får in en mindre andel avgifter genom debitering i början av året, men mer avgifter genom löpande timdebitering under året i samband med uppföljning av avvikelser. Uppskattningsvis kommer intäkterna i form av årliga avgifter i början av året nästan halveras från 450 tkr till 200 tkr. Samtidigt ökar intäkterna något för handlägningsärenden motsvarande uppskattningsvis ca 100 tkr eftersom avgiften för handläggning av små avlopp, värmepumpar och renhållningsdispenser ökar med ca 10 %. Även löpande timavgifter under året kommer sannolikt att öka eftersom andelen efterhandsdebitering ökar. Det totala tappet av intäkter prognostiseras till 100 tkr, vilket förvaltningen bör kunna hantera genom ökad debitering av uppföljningar och/eller personalförändringar.

Juridisk bedömning

Självkostnadsprincipen uttrycks i 8 kap. 3c § kommunallagen; *kommuner och landsting får inte ta ut högre avgifter än som svarar mot kostnaderna för de tjänster eller nyttigheter som kommunen eller landstinget tillhandahåller (självkostnaden).*

I miljöbalkens 27 kapitel 1 § framgår att kommunfullmäktige får fastställa avgifter enligt miljöbalken; *Regeringen eller den myndighet som regeringen bestämmer får meddela föreskrifter om avgift för myndigheters kostnader för*

- 1. prövning och tillsyn enligt denna balk eller enligt föreskrifter som har meddelats med stöd av balken samt för prövning och tillsyn med anledning av EU-förordningar inom denna balks tillämpningsområde,*
- 2. sådan kontroll eller annan offentlig verksamhet som avses i 26 kap. 30 §, och*
- 3. utbildning som krävs enligt föreskrifter som har meddelats med stöd av 14 kap.*

Kommunfullmäktige får meddela föreskrifter om sådana avgifter som avses i första stycket 1 och 2 när det gäller en kommunal myndighets verksamhet.

Den del av taxan som gäller sprängämnesprekursorer är beslutad med stöd av 19 § andra stycket lagen (2014:799) om sprängämnesprekursorer.

Den del av taxan som gäller animaliska biprodukter är beslutad med stöd av 1 § förordning (2006:1165) om avgifter för offentlig kontroll av foder och animaliska biprodukter.



Den del av taxan som gäller strålskyddslagen är beslutad med stöd av 10 kap 4 § strålskyddslagen (2018:396), 8 kap 14 § strålskyddsförordningen (2018:506).

Samverkan

Nytt förslag till taxa innebär ingen väsentlig verksamhetsförändring eller annat som bedöms behöva tas upp för facklig samverkan.

Motivering av förslag till beslut

För att göra taxan mer ändamålsenlig, för att gynna de företag som sällan har avvikelser och för att följa de önskemål som företagare i kommunen har haft så föreslås kommunfullmäktige anta taxan.

DIARIENUMMER:	M 2020/276
FASTSTÄLLD:	2020-XX-XX
VERSION:	1
SENAS T REVIDERAD:	2020-10-14
GILTIG TILL:	Tillsvidare
DOKUMENTANSVAR:	Miljöenheten

Taxa inom området för miljöbalken m.fl.

*Miljöbalk, animaliska biprodukter,
sprängämnesprekursorer och strålskyddslag.*

Taxa för avgifter för Herrljunga kommuns kostnader för prövning och tillsyn enligt miljöbalken m.fl. och tillhörande bestämmelser.

Innehåll

Innehåll	1
Taxebestämmelser	2
Inledande bestämmelser	2
Timavgift	2
Avgifter för ansökningar om tillstånd, dispens eller undantag	3
Avgifter för anmälningsärenden	3
Avgift för återkommande tillsyn	4
Avgift för tillsyn i övrigt	5
Nedsättning av avgift	5
Avgiftens erläggande	5
Verkställighetsfrågor m.m.	5
Förkortningar	5
Taxebilaga 1 - Avgiftsnivåer	6
Taxebilaga 2 – Verksamheter (debiteras per år)	10
Taxebilaga 3 – Åtgärder (debiteras per åtgärdstillfälle)	14
Taxebilaga 4 – Avgift för tillsynsområden utöver miljöbalkens område	15

Taxebestämmelser

Inledande bestämmelser

1 § Denna taxa gäller avgifter för Herrljunga kommuns kostnader för prövning och tillsyn enligt miljöbalken, bestämmelser meddelade med stöd av miljöbalken eller EU:s förordningar inom miljöbalkens tillämpningsområde, bl.a. vad gäller naturvård och kulturvård, skydd av områden, miljöfarlig verksamhet, hälsoskydd, verksamheter som orsakar miljöskador, vattenverksamhet, skötsel av jordbruksmark, kemiska produkter, biotekniska organismer och varor, avfall och producentansvar.

Utöver vad som anges i denna taxa kan ersättning till kommunen utgå bl.a. enligt 26 kap. 22 § miljöbalken för undersökningskostnader och enligt 25 kap. 2 § miljöbalken för rättegångskostnader.

Taxan gäller även avgifter för Herrljunga kommuns kostnader för handläggning och tillsyn enligt lag om foder och animaliska biprodukter, lagen om sprängämnesprekursorer och strålskyddslagen.

2 § Avgift enligt denna taxa ska betalas för:

1. Handläggning och andra åtgärder med anledning av ansökningar om tillstånd, dispens eller undantag
2. Handläggning och andra åtgärder med anledning av anmälan av verksamhet eller åtgärd, och
3. Handläggning och andra åtgärder vid tillsyn i övrigt.

3 § Avgift enligt denna taxa tas inte ut för:

1. Tillsyn som föranleds av klagomål som är obefogat
2. Handläggning som föranleds av att beslut inom miljöbalkens område överklagas
3. Upprättande av ansökan om utdömande av vite.

4 § Beslut om avgift eller om nedsättning eller efterskänkning av avgiften fattas av den nämnd i Herrljunga kommun som enligt reglementet innehar ansvar för tillsyn enligt miljöbalken.

5 § Enligt 27 kap. 3 § miljöbalken är alla som är skyldiga att betala en avgift enligt denna taxa, eller enligt 26 kap. 22 § miljöbalken, skyldiga att lämna de uppgifter som behövs för att avgiftens eller ersättningens storlek ska kunna bestämmas. Motsvarande uppgiftsskyldighet finns även inom övriga tre lagstiftningsområden.

Timavgift

6 § Avgiftsuttag sker:

1. I förhållande till de avgiftsnivåer som motsvaras av handläggningstid enligt taxebilaga 1 (fast avgift)
2. I förhållande till den årliga handläggningstid som anläggningen eller verksamheten tilldelats i taxebilaga 2 (fast årlig tillsynsavgift)
3. I förhållande till den faktiskt nedlagda tillsynstiden i det enskilda ärendet (timavgift), och
4. Enligt de andra grunder som anges i taxan.

7 § Vid tillämpning av denna taxa är timavgiften handläggningskostnaden per hel timme handläggningstid 955 kr.

8 § I de fall timavgift tas ut i förhållande till faktiskt nedlagd handläggningstid avses med handläggningstid den sammanlagda tid som varje tjänsteperson vid nämnden har använt för handläggning och andra åtgärder i ärendet såsom inläsning av ärendet, kontakter med parter, samråd med experter och myndigheter, inspektioner, revisioner och provtagning och kontroller i övrigt, beredning i övrigt av ärendet, föredragning av beslut, utskick, fakturering och arkivering.

Avgift tas ut för varje nedlagd halvtimmes handläggningstid. Om den sammanlagda handläggningstiden understiger en halvtimme per år tas ingen timavgift ut. För handläggning av inkommande olägenhetsanmälningar eller klagomål mot enskild, debiteras enbart handläggningstid om den överstiger 2 timmar, av arbetsmiljöskäl för miljöinspektörerna.

För inspektioner, mätningar, och andra kontroller som utförs vardagar mellan 19:00 och 07:00 lördagar, söndagar, julafton, nyårsafton, påskafton, trettondagsafton, midsommarafton och helgdagar tas avgift ut med en 1,5 gånger ordinarie timavgift.

9 § Taxan räknas upp för varje kalenderår med den procentsats för det innevarande kalenderåret i *Prisindex för kommunal verksamhet (PKV)* som finns publicerad på SKL:s webbplats i oktober månad. Utgångspunkt för indexuppräkningsåret är oktober månad 2020.

Avgifter för ansökningar om tillstånd, dispens eller undantag

10 § Avgift för prövning av ansökningar om tillstånd, dispens eller undantag ska betalas som antingen fast avgift genom tillämpning av den avgiftsnivå som anges i taxebilaga 1 eller i form av timavgift genom att den faktiskt nedlagda handläggningstiden i ärendet multipliceras med timavgiften. Avgift för prövning ska betalas för varje avgiftsbelagt ärende som ansökningen avser.

11 § Avgift för prövning av ansökan om tillstånd, dispens eller undantag ska erläggas av sökanden.

12 § Avgift för prövning ska erläggas även om ansökan avslås. Avgift tas inte ut för en ansökan som återkallas innan handläggning påbörjas.

13 § I ärenden om ansökan om tillstånd till miljöfarlig verksamhet som prövas av kommunen är sökanden i förekommande fall även skyldig att ersätta kommunens kostnader enligt 19 kap. 4 och 5 §§ miljöbalken för sakkunniga som har tillkallats av kommunen och för kungörelser i ärendet. Sökanden är även skyldig att ersätta kommunens kostnader för kungörelser i ärendet om tillstånd, dispens eller undantag enligt 7 kap. miljöbalken eller förordningen (1998:1252) om områdesskydd.

14 § Utöver avgift för prövning av tillstånd, dispens eller undantag, kan avgift för tillsyn komma att tas ut för den verksamhet eller åtgärd som prövningen avser enligt vad som anges i denna taxa.

Avgifter för anmälningsärenden

15 § Avgift för handläggning av anmälan av verksamhet eller åtgärd ska betalas i form av fast avgift motsvarande den för verksamheten eller åtgärden föreskrivna avgiftsnivån i bilaga 1, eller genom att den faktiskt nedlagda handläggningstiden i ärendet multipliceras med timtaxan, eller enligt de grunder i övrigt som anges i taxebilaga 1. Avgift tas inte ut för en anmälan som återkallas innan handläggningen har påbörjats.

16 § Avgift med anledning av handläggning av anmälan ska betalas för varje avgiftsbelagt ärende som anmälan avser. Om en anmälan omfattar flera miljöfarliga verksamheter enligt taxebilaga 1 ska full avgift betalas för den punkt som medför den högsta avgiften med tillägg av 25 procent av summan av de belopp som anges för övriga verksamheter.

17 § Avgift för handläggningen av anmälan ska betalas av den som driver eller avser att bedriva verksamheten eller vidta åtgärden.

I ärenden om anmälan av miljöfarlig verksamhet med beteckningen C i miljöprövningsförordningen är denne i förekommande fall skyldig att ersätta kommunens kostnader för kungörelse i ärendet.

För animaliska biprodukter (taxebilaga 4) är det den som befattar sig med foder eller animaliska biprodukter vilkas verksamheter är föremål för kontroll som är avgiftsskyldiga.

För sprängämnesprekursorer (taxebilaga 4) är det ekonomiska aktörer som tillhandahåller sprängämnesprekursorer till enskilda som är avgiftsskyldiga.

För strålskyddslagen (taxebilaga 4) är avgiftsskyldig är den som

a) driver solarieverksamhet, tillhandahåller solarium eller annan verksamhet som omfattas av Strålsäkerhetsmyndighetens föreskrifter om anmälningsplikt.

b) är fastighetsägare till en bostad eller lokal som allmänheten har tillträde till och som omfattas av skyldigheten att optimera strålskyddet i fråga om radon.

18 § Utöver avgift med anledning av handläggning av anmälan, kan avgift för tillsyn komma att tas ut för den verksamhet eller åtgärd som anmälan avser enligt vad som anges i denna taxa.

Avgift för återkommande tillsyn

19 § För återkommande tillsyn över sådan verksamhet eller åtgärd med fastställd anmälningsplikt (C) enligt miljöprövningsförordningen, eller hälsoskyddsverksamheter som ska anmälas enligt förordningen om miljöfarlig verksamhet och hälsoskydd (H), ska en fast årlig avgift betalas enligt vad som framgår av taxebilaga 2.

20 § För verksamheter som omfattas av fast årlig tillsynsavgift får nämnden i särskild ordning besluta om extraordinär tillsynsavgift. Denna avgift tas ut för ett visst år om den faktiskt utförda tillsynen överskrider den tillsynstid som motsvaras av den fasta avgiften och denna tillsyn är föranledd av att verksamhetsutövaren bryter mot villkor, inte följer förelägganden eller förbud eller som orsakats av yttre påverkan i större omfattning. Extraordinär tillsynstid beräknas som timavgift enligt § 6 och ska betalas i efterskott av den som är verksamhetsutövare vid tillsynens utförande.

21 § Om en verksamhetsutövare har verksamheter med verksamhetskoder inom tre eller flera olika verksamhetsgrupper som har egna rubriker i bilaga 2, så ska total avgift motsvara timmarna från verksamhetsgruppen med det högst angivna timantalet i bilaga 2 med ett tillägg om 25 procent av summan av de belopp som anges för övriga verksamheter.

22 § För regelbunden tillsyn över sådana verksamheter eller åtgärder som saknar fastställda krav på anmälan ("U" och "UH") eller som inte finns med i bilaga 2 (C) ska avgift betalas i form av timavgift genom att den faktiskt nedlagda handläggningstiden i ärendet multipliceras med timtaxan.

23 § Fast årlig avgift omfattar kalenderår och ska betalas i förskott. Sådan avgift ska betalas från och med det kalenderår som följer efter det att beslut om anmälan har skett. För tillsyn som sker dessförinnan tas timavgift ut.

24 § Fast årlig avgift ska betalas med helt avgiftsbelopp för varje påbörjat kalenderår som verksamheten bedrivs, eller timavgift utifrån nedlagt handläggningstid för året.

25 § Avgift för tillsyn betalas av den som bedriver eller avser att bedriva verksamheten eller vidta åtgärd som föranleder avgiften. Tillsyn över miljöskador enligt 10 kap. miljöbalken ska betalas av den som enligt det 10 kap. miljöbalken är ansvarig för avhjälpande eller kostnader.

Avgift för tillsyn i övrigt

26 § Avgift för tillsyn i övrigt ska betalas i form av timavgift genom att den faktiskt nedlagda handläggningstiden i ärendet multipliceras med timtaxan eller enligt de grunder som i övrigt anges i taxebilaga.

27 § Avgift för tillsyn betalas av den som bedriver eller avser att bedriva verksamheten, vidtar åtgärd eller i annat fall kan anses ha gett upphov till olägenheter som föranleder tillsynsåtgärden. För tillsyn över miljöskador enligt 10 kap. miljöbalken ska betalas av den som enligt det 10 kap. miljöbalken är ansvarig för avhjälpande eller kostnader.

Nedsättning av avgift

28 § Om det finns särskilda skäl med hänsyn till verksamhetens art, omfattning, tillsynsbehov, nedlagd handläggningstid och övriga omständigheter, får avgift enligt denna taxa i ett enskilt fall sättas ner eller efterskänkas.

Avgiftens erläggande

29 § Betalning av avgift enligt denna taxa ska ske till Herrljunga kommun. Betalning ska ske inom tid som anges i beslutet om avgift eller i faktura.

Verkställighetsfrågor m.m.

30 § Av 1 kap. 2 § och 9 kap. 4 § förordningen (1998:940) om avgifter för prövning och tillsyn enligt miljöbalken framgår att kommunal nämnds beslut om avgift får verkställas enligt utsökningsbalken.

31 § Av 1 kap. 2 § och 9 kap. 5 § förordningen (1998:940) om avgifter för prövning och tillsyn enligt miljöbalken framgår att kommunal nämnd får förordna att dess beslut om avgift ska gälla omedelbart, även om det överklagas.

32 § Enligt 19 kap. 1 § miljöbalken överklagas kommunal nämnds beslut om avgift till länsstyrelsen.

33 § Denna taxa träder i kraft den 1 januari 2021. I ärenden som rör tillstånd, anmälningar och dispenser tillämpas taxan på ärenden där beslut fattas efter denna dag.

Förkortningar

FMH = Förordning om miljöfarlig verksamhet och hälsoskydd

MB = Miljöbalken

MPF = Miljöprövningsförordning

MTF = Miljötillsynsförordning

NFS = Naturvårdsverkets föreskrifter

Taxebilaga 1 - Avgiftsnivåer

Miljöfarlig verksamhet och hälsoskydd		
Prövning av ansökan		
Ansökan om tillstånd till inrättande av avloppsanordning med ansluten WC, 0 - 25 PE	13 § FMH (1998:889)	6 h*
Ansökan om tillstånd till inrättande av avloppsanordning med ansluten WC, 26 - 100 PE	13 § FMH (1998:889)	10 h*
Ansökan om tillstånd till inrättande av avloppsanordning med ansluten WC, 100 - 199 PE	13 § FMH (1998:889)	15 h*
Ansökan om tillstånd till anslutande av en WC till en befintlig avloppsanordning	13 § FMH (1998:889)	3 h*
Ansökan om tillstånd till inrättande av avloppsanordning utan WC, enligt kommunens lokala hälsoskyddsföreskrifter eller vattenskyddsföreskrifter	13 § FMH (1998:889)	4 h*
Omprövning av tillstånd	13 § FMH (1998:889)	Timavgift*
* Vid inrättande av avloppsanordning där entreprenör anlitas som inte är diplomerad enligt maskinentreprenörerna tillkommer 2 h		
Ansökan om tillstånd till inrättande av värmepumpsanläggning inom vattenskyddsområde	17 § FMH (1998:899)	2 h
Ansökan om tillstånd till djurhållning enligt lokala hälsoskyddsföreskrifter	39 § FMH (1998:899)	4 h
Ansökan om tillstånd eller dispens i andra frågor enligt lokala hälsoskyddsföreskrifter	40 § FMH (1998:899) 9 kap 12 § MB	Timavgift
Handläggning av anmälan		
Anmälan om miljöfarlig verksamhet eller hälsoskyddsverksamhet	9 kap 6 §, 1 kap 10 § MPF (2013:251), 38 § FMH (1998:889)	Timavgift
Anmälan om ändring av miljöfarlig verksamhet, och som inte omfattas av fast avgift enligt taxebilaga 2	1 kap 11 § MPF (2013:251)	Timavgift
Anmälan om inrättande av en avloppsanordning utan WC	13 § FMH (1998:889)	4 h
Anmälan om ändring av en avloppsanordning	14 § FMH (1998:889)	Timavgift
Anmälan om inrättande av värmepumpsanläggning för utvinning av värme ur mark, ytvatten eller grundvatten	17 § FMH (1998:889)	2 h
Anmälan i ärenden kopplade till kommunens lokala hälsoskyddsföreskrifter	40 § FMH (1998:899) 9 kap 12 § MB	Timavgift
Tillsyn		
Kontroll av små avlopp	2 kap 3 § MB	2 h
Annan miljöfarlig verksamhet, som inte omfattas av fast avgift för tillsyn enligt taxebilaga 2	26 kap 3 § 3 st MB 2 kap 31 § p 1 MTF	Timavgift
Annan hälsoskyddsverksamhet, som inte omfattas av fast avgift för tillsyn enligt taxebilaga 2	26 kap 3 § 3 st MB	Timavgift
Kemiska produkter och biotekniska organismer		
Prövning av ansökan		
Ansökan om särskilt tillstånd till yrkesmässig användning av växtskyddsmedel	2 kap 40 § fo (2014:425)	4 h
Ansökan om tillstånd att yrkesmässigt använda växtskyddsmedel inom ett vattenskyddsområde (föreskrifter beslutade tidigare än 1 januari 2018)	6 kap 1 och 2 §§ NFS (2015:2)	6 h

Ärende 3

Handläggning av anmälan		
Anmälan om yrkesmässig användning av växtskyddsmedel	2 kap 41 § fo (2014:425)	Timavgift
Tillsyn		
Information innan installation påbörjas eller hantering inleds av brandfarliga vätskor eller spillolja i cistern ovan eller i mark som rymmer mer än 1 m ³ vätska (inom vattenskyddsområde hantering av mer än 250 liter brandfarliga vätskor eller spillolja) med tillhörande rörledningar	3 kap 1 § 1 st NFS (2017:5) 2 kap 31 § p 5 MTF (2011:13)	0,5 h
Information om cistern som tagits ur bruk	6 kap 1 § NFS (2017:5) 2 kap 31 § p 5 MTF (2011:13)	Avgiftsfritt
Kopior på rapporter från kontroller, inklusive periodiska kontroller, av cisterner och rörledningar	3 kap 1 § 2 st NFS (2017:5) 2 kap 31 och 32 §§ MTF (2011:13)	Avgiftsfritt
Övrig tillsyn av hantering av brandfarliga vätskor och spillolja, som inte omfattas av fast avgift för tillsyn enligt taxebilaga 2	NFS (2017:5) 26 kap 3 § MB 2 kap 31 § p 5 MTF (2011:13)	Timavgift
Underrättelse och samråd innan installation eller konvertering sker av sådan utrustning som innehåller 14 ton koldioxidekvivalenter f-gas eller mer	14 § fo (2016:1128) 2 kap 31 och 32 §§ MTF (2011:13)	1 h
Rapport om det under någon del av ett kalenderår finns minst 14 ton koldioxidekvivalenter i en stationär anläggning eller i en mobil utrustning som omfattas av läckagekontroll	15 § fo (2016:1128) 2 kap 31 och 32 §§ MTF (2011:13)	2 h
Övrig tillsyn av fluorerade växthusgaser, som inte omfattas av fast avgift för tillsyn enligt taxebilaga 2	2 kap 31 och 32 §§ MTF (2011:13)	Timavgift
Ozonnedbrytande ämnen, t.ex. utrustning i motorfordon, flyg och tåg eller laboratorie- och analysarbeten	EU-förordning nr 517/2014 EG nr 1005/2009 EG nr 291/2011 2 kap 31 § p 6 MTF	Timavgift
Tillsyn av växtskyddsmedel/biocidprodukter och underrättelser kopplat till växtskyddsmedel/biocidprodukter, som inte omfattas av fast avgift för tillsyn enligt taxebilaga 2	9 kap 1 § NFS (2015:2) 9 kap 3 § NFS (2015:2) 2 kap 31 § p 5 2 kap 32 § 1 st p 2b MPF i lydelsen som gäller fr o m 1 juli 2018 4 kap 2 § NFS (2015:3) 2 kap 31 § p 5 MTF (2011:13)	Timavgift
Tillsyn av PCB-varor och PCB-produkter som inte omfattas av fast avgift för tillsyn enligt taxebilaga 2	Fo (2007:19) 26 kap 3 § 3 st MB 2 kap 31 § p 5 MTF (2011:13)	Timavgift
Tillsyn av kosmetiska produkter och rådgörande med Läkemedelsverket innan åtgärder vidtas	EG-förordning 1223/2009 2 kap 34 § MTF (2011:13)	Timavgift
Övrig tillsyn av kemiska produkter, biotekniska organismer och varor (oavsett miljöfarlig verksamhet),	1 kap 19 och 20 §§ 2 kap 32 §	Timavgift

som inte omfattas av fast avgift för tillsyn enligt taxebilaga 2	2 kap 19 § p 7-9, p 11-14, p 16, p 17, p 19 31 § p 5 MTF (2011:13) 26 kap 3 § 3 st MB	
Renhållning		
Prövning av ansökan		
Ansökan om tillstånd från en fastighetsinnehavare att på fastigheten själv återvinna eller bortskaffa avfall även om ett sådant tillstånd inte krävs	15 kap 25 § p 2 MB	Timavgift
Ansökan om dispens från förbudet att hantera avfall när kommunen ska ansvara för en viss hantering av avfall	15 kap 25 § p 1 MB	Timavgift
Ansökan om dispens avseende anmälan om uppehåll i hämtning, gemensam behållare, total befrielse från hämtning av avfall enligt kommunens föreskrifter om avfallshantering	75 § fo (2011:927)	Timavgift
Övriga ansökningar	75 § fo (2011:927)	Timavgift
Handläggning av anmälan		
Anmälan från fastighetsägare att på fastigheten själv kompostera eller på annat sätt återvinna eller bortskaffa annat hushållsavfall än trädgårdsavfall	15 kap 19 och 24 §§ MB 45 § fo (2011:927)	Timavgift
Anmälan enligt kommunens föreskrifter om avfallshantering av fastighetsinnehavare att på fastigheten själv återvinna eller bortskaffa avfall	75 § fo (2011:927)	Timavgift
Anmälan enligt kommunens föreskrifter om avfallshantering av uppehåll i hämtning, gemensam behållare, total befrielse från hämtning av avfall	75 § fo (2011:927)	1 h
Övriga anmälningar enligt kommunens föreskrifter om avfallshantering	75 § fo (2011:927)	Timavgift
Tillsyn		
Avfallshantering, som inte omfattas av fast avgift för tillsyn enligt taxebilaga 2	26 kap 3 § 3 st MB	Timavgift
Verksamheter som orsakar miljöskador		
Handläggning av anmälan		
Anmälan om avhjälpande av vissa föroreningsskador	28 § FMH (1998:899)	Timavgift
Tillsyn		
Underrättelse om upptäckt av en förorening på en fastighet där föroreningen kan medföra skada eller olägenhet för människors hälsa eller miljön	10 kap 11 § MB	Timavgift
Underrättelse om upptäckt av en överhängande fara för att en verksamhet eller åtgärd medför en allvarlig miljöskada	10 kap 12 och 14 §§ MB	Timavgift
Underrättelse om upptäckt av att en allvarlig miljöskada har uppstått	10 kap 13 och 14 §§ MB	Timavgift
Övrig tillsyn av föroreningsskador som inte omfattas av länsstyrelsens tillsynsansvar och andra miljöskador om skadorna har orsakats av en verksamhet eller åtgärd som den kommunala nämnden har tillsynsansvaret för	2 kap 31 § p 3 MTF (2011:13) 26 kap 3 § 3 st MB	Timavgift

Övrig verksamhet		
Prövning av ansökan		
Ansökan om dispens från strandskyddsföreskrifter	7 kap 18 b § MB	
Ansökan om tillstånd till verksamhet eller åtgärd som inte får utföras utan tillstånd enligt föreskrifter för natur- eller kulturreservat eller vattenskyddsområde	Gällande föreskrifter	Timavgift
Ansökan om tillstånd till åtgärd som är förbjuden för att den strider mot syftet med det tilltänkta skyddet som omfattas av ett interimistiskt beslut	7 kap 24 § MB	Timavgift
Ansökan om dispens, undantag från föreskrifter eller ändrade villkor för natur- eller kulturreservat, naturminne, djur- och växtskyddsområde eller vattenskyddsområde	Gällande föreskrifter 7 kap 7 § MB 9 § fo (1998:1252)	Timavgift
Ansökan om dispens från förbudet att bedriva en verksamhet eller vidta en åtgärd som kan skada naturmiljön i ett biotopskyddsområde	7 kap 11 § 2 st MB 1 kap 19 och 20 §§ samt 2 kap 8 § MTF (2011:13)	Timavgift
Handläggning av anmälan		
Anmälan om en verksamhet eller åtgärd inom natur- eller kulturreservat eller vattenskyddsområde som kräver anmälan enligt föreskrifter meddelade för natur- eller kulturreservat eller vattenskyddsområde	Gällande föreskrifter	Timavgift
Anmälan för samråd av en åtgärd som inte omfattas av tillstånds- eller anmälningsplikt enligt andra bestämmelser i miljöbalken och som kan komma att väsentligt ändra naturmiljön	12 kap 6 § MB	Timavgift
Tillsyn		
Vattenskyddsområden som kommunen har beslutat om, område eller föremål som omfattas av ett interimistiskt beslut, strandskydd utom det som länsstyrelsen har tillsyn över när det gäller väg- och järnvägsanläggningar	2 kap 9 § MTF (2011:13)	Timavgift
Verksamhet som berörs av föreskrifter i fråga om 1. begränsningar av antalet djur i ett jordbruk, 2. försiktighetsmått för gödselhanteringen, och 3. växtodlingen och som inte omfattas av fast avgift för tillsyn enligt taxebilaga 2	12 kap 10 § MB 2 kap 32 § MTF (2011:13)	Timavgift
Övrig tillsyn av skötsel av jordbruksmark och annan markanvändning i jordbruket och som inte omfattas av fast avgift för tillsyn enligt taxebilaga 2	2 kap 8 § p 7 1 kap 19 och 20 §§ MTF (2011:13) 26 kap 3 § 3 st MB	Timavgift
Övrig tillsyn över att miljöbalkens hänsynsregler efterlevs, i verksamhet eller vid vidtagande av åtgärd som inte omfattas av fast avgift för tillsyn enligt taxebilaga 2	2 kap 9 § MTF (2011:13)	Timavgift

Taxebilaga 2 – Verksamheter (debiteras per år)

Ver.kod	Nivå	Tillsyn	Bransch	Verksamhet
1.20	C	4 h	Jordbruk	Anläggning med stadigvarande djurhållning med mer än 100 djurenheter men färre än 400 djurenheter, ej inhägnad.
15.30	C	4 h	Livsmedel och foder	Anläggning för slakteri med en produktion baserad på mer än 50 ton men högst 7 500 ton slaktvikt per kalenderår.
15.180	C	6 h	Mjolkprodukter	Anläggning för framställning av mjolkprodukter med en produktion baserad på en invägning av mer än 500 ton per kalenderår men högst 200 ton per dygn som kalenderårsmedelvärde.
15.240	C	6 h	Råsprit och alkoholhaltiga drycker	Anläggning för framställning av råsprit eller alkoholhaltig dryck genom jäsning eller destillation motsvarande en årlig produktion av mer än 10 ton men högst 5 000 ton ren etanol per kalenderår.
15.260	C	6 h	Malt och läskedrycker	Bryggeri eller annan anläggning för framställning av malt, maltdryck eller läskedryck med en produktion av mer än 1 000 ton men högst 10 000 ton per kalenderår.
20.30	C	6 h	Sågning, hyvling och svarvning av trä	Sågverk eller annan anläggning för tillverkning av träprodukter genom sågning, hyvling eller svarvning för en produktion av mer än 6 000 kubikmeter per kalenderår.
20.40	C	2 h	Träbaserade bränslen och bränslen av jordbruksprodukter	Anläggning för framställning eller bearbetning av träbaserat bränsle, eller av bränsleprodukter som är baserade på skogs- eller jordbruksprodukter, i form av <ol style="list-style-type: none"> 1. träull, trämjöl, flis, spån eller liknande, baserad på mer än 1 000 kubikmeter fast mått eller 3 000 kubikmeter löst mått råvara per kalenderår, eller 2. pellets eller briketter, baserad på mer än 5 000 kubikmeter råvara per kalenderår.
20.80	C	2 h	Lagring av timmer	Anläggning för lagring av <ol style="list-style-type: none"> 1. mer än 2 000 kubikmeter timmer fast mått under bark (m³ fub), om lagringen sker på land utan vattenbegjutning, 2. mer än 500 kubikmeter timmer fast mått under bark (m³ fub), om lagringen sker på land med vattenbegjutning och inte är tillståndspliktig enligt 8 §, eller 3. mer än 500 kubikmeter timmer fast mått under bark (m³ fub) i vatten, om lagringen inte är tillståndspliktig enligt 8 §.
20.90	C	8 h	Lagring av timmer	Anläggning för lagring av timmer som inte sker i eller nära vattentäkt, om lagringen har pågått mer än sex veckor, behövs med anledning av storm eller orkan och omfattar

Ärende 3

				<p>1. mer än 20 000 kubikmeter timmer fast mått under bark (m³ fub) på land med begjutning av vatten, eller</p> <p>2. mer än 10 000 kubikmeter timmer fast mått under bark (m³ fub) i vatten.</p>
24.46	C	6 h	Annan kemisk tillverkning	<p>Anläggning för att genom endast fysikaliska processer i industriell skala tillverka</p> <p>1. naturläkemedel genom extraktion ur biologiskt material,</p> <p>2. mer än 10 ton färg eller lack per kalenderår, om verksamheten inte är tillståndspliktig enligt 45 §,</p> <p>3. mer än 10 ton rengöringsmedel eller kroppsvårds-, kosmetik- eller hygienprodukter per kalenderår, om verksamheten inte är tillståndspliktig enligt 45 §,</p> <p>4. mer än 5 000 ton gasformiga kemiska produkter per kalenderår, om tillverkningen sker genom destillation, eller</p> <p>5. andra kemiska produkter, om verksamheten inte är tillståndspliktig enligt 45 §.</p>
25.50	C	6 h	Gummi- och plastvaror	<p>Anläggning där produktionen baseras på mer än 1 ton plastråvara per kalenderår och inte omfattar ytterligare polymerisation, för</p> <p>1. tillverkning av produkter av plast förutom endast mekanisk montering eller mekanisk bearbetning, eller</p> <p>2. beläggning eller kalandrering med plast.</p>
26.110	C	10 h	Cement, betong, kalk, krita och gips	<p>Anläggning för tillverkning av mer än 500 ton</p> <p>1. betong eller lättbetong per kalenderår, eller</p> <p>2. varor av betong, lättbetong eller cement per kalenderår.</p>
40.60	C	8 h	Förbränning	<p>Anläggning för förbränning med en total installerad tillförd effekt av</p> <p>1. mer än 5 megawatt men högst 20 megawatt, om annat bränsle används än enbart fossil eldningsolja eller biogen eller fossil bränslegas, eller</p> <p>2. mer än 10 megawatt men högst 20 megawatt, om inget annat bränsle används än fossil eldningsolja eller biogen eller fossil bränslegas.</p>
40.60	C	4 h	Förbränning	<p>Anläggning för förbränning med en total installerad tillförd effekt av</p> <p>1. mer än 500 kilowatt men högst 5 megawatt, om annat bränsle används än enbart fossil eldningsolja eller biogen eller fossil bränslegas.</p>
50.10	C	4 h	Fordonsservice och drivmedelshantering	<p>Anläggning för tvättning av</p> <p>1. fler än 5 000 personbilar per kalenderår,</p> <p>2. fler än 100 tåg eller flygplan per kalenderår,</p> <p>3. fler än 500 tågagnar eller lok per</p>

Ärende 3

				kalenderår, eller 4. fler än 1 000 andra motordrivna fordon per kalenderår.
50.20	C	8 h	Fordonsservice och drivmedelshantering	Anläggning där det per kalenderår hanteras 1. mer än 1 000 kubikmeter flytande motorbränsle, eller 2. mer än 1 miljon normalkubikmeter gas avsedd som motorbränsle.
90.16	C	6 h	Rening av avloppsvatten	Avloppsreningsanläggning som tar emot avloppsvatten med en föroreningsmängd som motsvarar mer än 200 men mindre än 2 000 personekvivalenter.
90.40	C	8 h	Lagring som en del av att samla in avfall	Lagring av fem eller fler fraktioner av icke-farligt avfall som en del av att samla in det, om mängden avfall vid något tillfälle är 1. mer än 10 ton men högst 30 000 ton och avfallet ska användas för byggnads- eller anläggningsändamål, eller 2. mer än 10 ton men högst 10 000 ton annat icke-farligt avfall i andra fall.
90.40	C	3 h		Lagring av upp till fyra fraktioner av icke-farligt avfall som en del av att samla in det, om mängden avfall vid något tillfälle är 1. mer än 10 ton men högst 30 000 ton och avfallet ska användas för byggnads- eller anläggningsändamål, eller 2. mer än 10 ton men högst 10 000 ton annat icke-farligt avfall i andra fall.
90.60	C	8 h	Lagring som en del av att samla in avfall	Lagra farligt avfall som en del av att samla in det, om mängden avfall vid något tillfälle är 1. mer än 200 kilogram men högst 5 ton och utgörs av olja, 2. mer än 1 500 kilogram men högst 30 ton och utgörs av blybatterier, 3. mer än 1 ton men högst 50 ton och utgörs av elektriska eller elektroniska produkter, 4. mer än 200 kilogram men högst 30 ton och utgörs av impregnerat trä, 5. högst 50 ton och utgörs av motordrivna fordon, eller 6. mer än 200 kilogram men högst 1 ton i andra fall.
92.20	C	2 h	Skjutfält, skjutbanor och sportanläggningar	Skjutbana som är stadigvarande inrättad för skjutning utomhus med skarp ammunition till finkalibriga vapen (kaliber mindre än 20 millimeter) för mer än 5 000 skott per kalenderår.
92.30	C	2 h	Skjutfält, skjutbanor och sportanläggningar	Permanent tävlings-, tränings- eller testbana för motorfordon.

Ärende 3

-	C	Tim	-	Övriga C-verksamheter debiteras per timma. Inför varje uppdatering av taxan (minst vart fjärde år) behovsbedöms varje nytillkommen bransch och verksamhet och läggs in i taxan efter hand.
38 § p1 FMH	H	2 h	Stickande/skärande verksamhet	Verksamhet där allmänheten yrkesmässigt erbjuds hygieniska behandlingar som innebär risk för blodsmitta på grund av användningen av skalpeller, akupunktur nålar, piercningsverktyg eller andra liknande skärande eller stickande verktyg.
38 § p2 FMH	H	4 h	Bassängbad	Bassängbad för allmänheten eller som på annat sätt används av många människor.
38 § p3 FMH	H	4 h	Förskolor	Förskola, öppen förskola.
38 § p3 FMH	H	4 h	Skolor	Förskoleklass, fritidshem, öppen fritidsverksamhet, grundskola, grundsärskola, gymnasieskola, gymnasiesärskola, specialskola, sameskola eller internationell skola.

Taxebilaga 3 – Åtgärder (debiteras per åtgärdsfall)

Ver.kod	Nivå	Tillsyn	Bransch	Verksamhet
1.20	C	Timavgift	Jordbruk	Uppodling av annan mark än jordbruksmark för jordbruksproduktion.
10.50	C	Timavgift	Bearbetning av berg, naturgrus och annat	Anläggning för sortering eller krossning av berg, naturgrus eller andra jordarter 1. inom område som omfattas av detaljplan eller områdesbestämmelser, eller 2. utanför område som omfattas av detaljplan eller områdesbestämmelser, om verksamheten bedrivs på samma plats under en längre tid än trettio kalenderdagar under en tolv månadersperiod.
90.141	C	Timavgift	Återvinning för anläggningsändamål	Att återvinna icke-farligt avfall för anläggningsändamål på ett sätt som kan förorena mark, vattenområde eller grundvatten, om föroreningsrisken är ringa.
-	C	Timavgift	-	Övriga C-åtgärder debiteras per timma. Inför varje uppdatering av taxan (minst vart fjärde år) behövsbedöms varje nytillkommen bransch och verksamhet och läggs in i taxan efter hand.

Taxebilaga 4 – Avgift för tillsynsområden utöver miljöbalkens område

<u>Animaliska biprodukter</u>		
Förvaring av animaliska biprodukter i primärproduktionen (kadaverhantering)	Lag om foder och animaliska biprodukter (2006:805)	Timavgift
Anvisning vid nedgrävning av döda djur och slaktbiprodukter	Lag om foder och animaliska biprodukter (2006:805)	Timavgift
Hantering av animaliska biprodukter inom livsmedelsverksamhet	Lag om foder och animaliska biprodukter (2006:805)	Timavgift
Övrig befattning med animaliska biprodukter	Lag om foder och animaliska biprodukter (2006:805)	Timavgift
<u>Sprängämnesprekursorer</u>		
Tillsyn och handläggning	Lagen om sprängämnesprekursorer (2014:799)	Timavgift
<u>Strålskyddslagen</u>		
Tillsyn av solarier	Strålskyddslag (2018:396)	Timavgift
Tillsyn av radon i bostad eller allmän lokal	Strålskyddslag (2018:396)	Timavgift

LANTMÄTERIET

HERRLJUNGA KOMMUN
BYGG- OCH MILJÖNÄMNDEN
Plan- och byggheten**Samråd**

2020-09-11

Ärendenummer
O201436Förrättningslantmätare
Jonathan Gunnarsson

Inkom 2020-09-17

Dnr B. 1 / 20

Handl.: ALL

Bygg- och Miljönämnden
Box 201
524 23 Herrljunga

Ärende Fastighetsreglering berörande Ljung 8:5 och Ljung 8:16

Kommun: Herrljunga

Län: Västra Götaland

Begäran Lantmäterimyndigheten begär samråd med bygg- och miljönämnden om rubricerad åtgärd med beaktande av de allmänna lämplighets- och planvillkoren i 3 kap 1–3 §§ fastighetsbildningslagen.

Svarstid Svar senast 2020-09-25.

Beskrivning av åtgärd Trafikverket har ansökt om fastighetsreglering av ca 25 kvm mark från Ljung 1:200 (Herrljunga kommun) till Ljung 1:13. På marken ska byggas cykelparkering för järnvägsstationen. Överenskommelse finns med Herrljunga kommun. Del av marken ligger inom detaljplan Byvägen-Stationsvägen, lantmäteriakt 1566-236 och är utlagd som allmän plats, park. Resterande del av marken som ska överföras och resterande del av stationsområdet är ej planlagt.

Se kartskisser kommande sidor.

Lantmäteriet bedömer att en mindre avvikelse från detaljplanen eventuellt kan göras men begär svar från bygg- och miljönämnden huruvida åtgärden förhåller sig till planens syfte.

Lantmäteriet begär också svar från nämnden angående fastighetsreglering för den del som ligger utanför detaljplanlagt området, huruvida åtgärden skulle försvåra områdets ändamålsenliga användning, om den föranleder olämplig bebyggelse eller motverkar lämplig planläggning av området.

**Underrättelse
om avslutad förrättning**

2020-09-21

Ärendenummer
O202315Förrättningslantmätare
Rickard Lybratt

HERRLJUNGA KOMMUN	
BYGG- OCH MILJÖNÄMNDEN	
Plan- och byggheten	
Inkom	2020 -09- 2 3
Dnr	B. 1 / 20
Handl.:	ALL
Herrljunga kommun Bygg- och Miljönämnden Box 201 524 23 HERRLJUNGA	

Ärende	Avstyckning från Sämsholm 2:1
	Kommun: Herrljunga Län: Västra Götaland
Förrättningsbeslut	Förrättningen har avslutats den 21 september 2020 utan sammanträde.
Förrättningshandlingar	Kopior av förrättningskarta, beskrivning och protokoll bifogas. De fullständiga förrättningshandlingarna finns på myndighetens kontor.
Tidpunkt för registrering	Blankett för godkännande bifogas underrättelsen till Anders Andersson och Sämsholms samfällighetsförening enligt önskemål om snar registrering. Blanketten undertecknas av samtliga som angivits på blanketten. Godkännande av bygg- och miljönämnden i Herrljunga kommun inhämtas separat av lantmäterimyndigheten. Blir förrättningen godkänd av samtliga som har rätt att överklaga, sker registrering snarast efter att godkännandet inkommit till lantmäterimyndigheten. Under förutsättning att inget förrättningsbeslut överklagas kommer resultatet av förrättningen annars att vara infört i fastighetsregistret tidigast den 23 oktober 2020.
Aktmottagare	Kopia av de slutliga förrättningshandlingarna (akten) kommer att skickas till Anders Andersson när ärendet är infört i fastighetsregistret.
Överklagande	Anvisningar om överklagande, se nästa sida.

Överklagande Den som är missnöjd med Lantmäterimyndighetens beslut eller åtgärd kan överklaga dessa genom att en skrivelse lämnas eller skickas till:

Lantmäteriet
Fastighetsbildning
801 82 GÄVLE

Mark- och miljödomstolen behandlar sedan överklagandet.

Skrivelsen måste ha kommit in till Lantmäterimyndigheten inom fyra veckor från avslutningsdagen, **d.v.s. senast den 19 oktober 2020.**

Kommer skrivelsen in för sent kan överklagandet inte behandlas.

Ange att ni överklagar och vilket beslut eller vilken åtgärd ni överklagar. Anteckna förrättningens ärendenummer O202315 och redogör för vad ni anser skall ändras och varför.

Information på
Internet

Information om ärendet publiceras löpande i Lantmäteriets e-tjänst för lantmäteriförrättningar. Du loggar in med användaruppgifter som du beställer från Lantmäteriet. Läs mer på www.lantmateriet.se/lantmateriforrattningar

HERRLJUNGA KOMMUN	
BYGG- OCH MILJÖNÄMNDEN	
Plan- och byggenheten	
Inkom	2020 -09- 23
Dnr	B. 1 / 20
Handl.:	ALL

**Underrättelse
om avslutad förrättning**

2020-10-02

Ärendenummer

O202020

Förrättningslantmätare

Jonas Andersson

HERRLJUNGA KOMMUN	
BYGG- OCH MILJÖNÄMNDEN	
Miljöenheten	
Inkom	2020 -10- 07
Dnr	B 1 / 20
Handl.:	ALL

Herrljunga kommun
Bygg- och Miljönämnden
Box 201
524 23 HERRLJUNGA

Ärende Avstyckning från Herrljunga 6:3.

Kommun: Herrljunga

Län: Västra Götaland

Förrättningsbeslut Förrättningen har avslutats 2 oktober 2020 utan sammanträde.

Förrättnings-
handlingar

Kopior av förrättningskarta, beskrivning och protokoll bifogas. Du kan även ta del av förrättningshandlingar genom att logga in på "mina fastigheter". E-tjänsten finner du här:

<https://enak.etjanster.lantmateriet.se/>

Alla handlingar till akten kan du ta del av på lantmäterimyndighetens kontor.

Tidpunkt för
registrering

En lantmäteriförrättning kan i normalfallet inte registreras före det att tidsfristen för överklagande löpt ut. Förrättningen kan dock registreras tidigare om alla som har rätt att överklaga godkänner förrättningen. Enligt önskemål om snar registrering bifogas därför blankett för godkännande av förrättningen.

Om samtliga som har rätt att överklaga godkänner förrättningen sker registrering så snart samtliga godkännandebblanketter inkommit. Ett godkännande från de myndigheter som har rätt att överklaga efterfrågas separat av lantmäterimyndighet. Om förrättningen godkänns så har du inte någon möjlighet att senare överklaga det beslut som godkänts.

Inkommer inte godkännande av förrättningen från samtliga berörda registreras förrättningen tidigast 4 november 2020 under förutsättning att inget överklagande inkommit.

Aktmottagare

När ärendet är infört i fastighetsregistret kommer en kopia av de slutliga förrättningshandlingarna (akten) att skickas till Winbostäder AB

Överklagande

Den som är missnöjd med Lantmäterimyndighetens beslut eller åtgärd kan överklaga dessa genom att en skrivelse lämnas eller skickas till:

Lantmäteriet
801 82 GÄVLE

Det går också bra att mejla till registrator@lm.se.

Meddelande 3

Mark- och miljödomstolen behandlar sedan överklagandet.

Skrivelsen måste ha kommit in till Lantmäterimyndigheten inom fyra veckor från beslutsdagen, d.v.s. senast den 30 oktober 2020. Kommer skrivelsen in för sent kan överklagandet inte behandlas.

Ange att ni överklagar och vilket beslut eller vilken åtgärd ni överklagar. Anteckna förrätningens ärendenummer O202020 och redogör för vad ni anser ska ändras och varför.

Delta i vår kundnöjdhetsundersökning!

Vad tycker du som kund om Lantmäteriet? Berätta för oss genom att svara på några frågor. Du kan dessutom vara med och tävla om biobiljetter genom att lämna ett förbättringsförslag. Tack för hjälpen!

Till enkäten: www.lantmateriet.se/kundsvaer



Om du har en smarttelefon kan du använda den för att läsa av QR-koden och komma till enkäten.

**Underrättelse
om avslutad förrättning**

2020-10-06

Ärendenummer
O20123Förrättningslantmätare
Anton Grönqvist

HERRLJUNGA KOM. IN	
BYGG- OCH MILJÖNÄMNDEN	
Plan- och byggenheten	
Inkom	2020-10-07
Dnr	B. 1 / 20
Handl:	ALL
Herrljunga kommun Bygg- och Miljönämnden Box 201 524 23 HERRLJUNGA	

Ärende Fastighetsreglering berörande Plogskog 1:4 och 1:5
Kommun: Herrljunga Län: Västra Götaland

Förrättningsbeslut Förrättningen har avslutats 6 oktober 2020 utan sammanträde.
Förrättnings-
handlingar Kopior av förrättningskarta, beskrivning och protokoll bifogas. Du kan även ta del av förrättningshandlingar genom att logga in på "mina fastigheter". E-tjänsten finner du här:
<https://enak.etjanster.lantmateriet.se/>

Alla handlingar till akten kan du ta del av på lantmäterimyndighetens kontor. Vill du ha kartan skickad i ursprungligt format, vänligen kontakta förrättningslantmätaren via e-post: anton.gronqvist@lm.se.

Tidpunkt för registrering Under förutsättning att inget förrättningsbeslut överklagas kommer resultatet av förrättningen att registreras i fastighetsregistret. Detta sker tidigast den 6 november 2020.

Aktmottagare När ärendet är infört i fastighetsregistret kommer en kopia av de slutliga förrättningshandlingarna (akten) att skickas till Simon Andreas Vikström

Överklagande Den som är missnöjd med Lantmäterimyndighetens beslut eller åtgärd kan överklaga dessa genom att en skrivelse lämnas eller skickas till:

Lantmäteriet
801 82 GÄVLE

Det går också bra att mejla till registrator@lm.se.

Mark- och miljödomstolen behandlar sedan överklagandet.

Skrivelsen måste ha kommit in till Lantmäterimyndigheten inom fyra veckor från beslutsdagen, d.v.s. senast den 3 november 2020. Kommer skrivelsen in för sent kan överklagandet inte behandlas.

Ange att ni överklagar och vilket beslut eller vilken åtgärd ni överklagar. Anteckna förrättningsens ärendenummer O20123 och redogör för vad ni anser ska ändras och varför.

Delta i vår kundnöjdhetsundersökning!

Vad tycker du som kund om Lantmäteriet? Berätta för oss genom att svara på några frågor. Du kan dessutom vara med och tävla om biobiljetter genom att lämna ett förbättringsförslag. Tack för hjälpen!
Till enkäten: www.lantmateriet.se/kundsvar



Om du har en smarttelefon kan du använda den för att läsa av QR-koden och komma till enkäten.



HERRLJUNGA KOMMUN		Sida 1
BYGG- OCH MILJÖNÄMNDEN		
Plan- och byggenheten		
Inkom	2020-10-12	
Dnr	B. 1	Herrljunga kommun
Handl.	ALL	Bygg- och Miljönämnden
		Box 201.
		524 23 HERRLJUNGA

Underrättelse om avslutad förrättning

2020-10-08

Ärendenummer
O20684Förrättningslantmätare
Amanda Hulander Segernäs

Ärende Fastighetsreglering berörande Almedal 1:3 och Od 4:3.

Kommun: Herrljunga Län: Västra Götaland

Förrättningsbeslut Förrättningen har avslutats den 8 oktober 2020 utan sammanträde.

Förrättnings-
handlingar

Kopior av förrättningskarta, beskrivning och protokoll bifogas. Du kan även ta del av förrättningshandlingar genom att logga in på "mina fastigheter". E-tjänsten finner du här:

<https://enak.etjanster.lantmateriet.se/>

Alla handlingar till akten kan du ta del av på lantmäterimyndighetens kontor.

Tidpunkt för
registrering

Under förutsättning att inget förrättningsbeslut överklagas kommer resultatet av förrättningen att registreras i fastighetsregistret. Detta sker tidigast den 11 november 2020.

Aktmottagare

När ärendet är infört i fastighetsregistret kommer en kopia av de slutliga förrättningshandlingarna (akten) att skickas till Tore Alf Ivarsson Spets

Överklagande

Den som är missnöjd med Lantmäterimyndighetens beslut eller åtgärd kan överklaga dessa genom att en skrivelse lämnas eller skickas till:

Lantmäteriet
801 82 GÄVLE

Det går också bra att mejla till registrator@lm.se.

Mark- och miljödomstolen behandlar sedan överklagandet.

Skrivelsen måste ha kommit in till lantmäterimyndigheten inom fyra veckor från beslutsdagen, d.v.s. senast den 5 november 2020. Kommer skrivelsen in för sent kan överklagandet inte behandlas.

Ange att ni överklagar och vilket beslut eller vilken åtgärd ni överklagar. Anteckna förrättningens ärendenummer O20684 och redogör för vad ni anser ska ändras och varför.

Delta i vår kundnöjdhetsundersökning!

Vad tycker du som kund om Lantmäteriet? Berätta för oss genom att svara på några frågor. Du kan dessutom vara med och tävla om biobiljetter genom att lämna ett förbättringsförslag. Tack för hjälpen!
Till enkäten: www.lantmateriet.se/kundsvar



Om du har en smarttelefon kan du använda den för att läsa av QR-koden och komma till enkäten.



KS § 136

DNR KS 136/2020 942

Hantering av begäran från bygg- och miljönämnden avseende kvittning av prognostiserat underskottet mot tidigare års ackumulerade resultatöverskott

Sammanfattning

Enligt Herrljunga kommuns policy för verksamhet och ekonomistyrning ansvarar styrelse/nämnderna för att tilldelade resurser för verksamheter inte överskrids. Det ligger i förvaltningschefens ansvar att rapportera avvikelser till styrelse/nämnd samt att upprätta förslag till åtgärder. Så snart avvikelse befaras eller har konstaterats är styrelse/nämnd skyldiga att vidta åtgärder så att budgetramen kan hållas. Åtgärder kan innebära kostnads-/intäktsjustering men även omdisponeringar inom verksamheter. Om sådana åtgärder inte bedöms tillräckliga är nämnd skyldig att till kommunstyrelsen rapportera befarad avvikelse. Vid befarat underskott är kommunstyrelsen skyldig att rapportera avvikelser till kommunfullmäktige samt uppmana nämnd att lämna förslag till åtgärder så att budgeten kan infrias.

Huvudprincipen i policyn är att tilläggsanslag inte tillämpas för igångvarande verksamheter om det inte finns avsevärda volymförändringar som inte beaktats i budgeten. Herrljunga kommun tillämpar en över- och underskottshantering i samband med årsbokslutet. Redovisar fullmäktige/styrelsen/nämnderna ett underskott ska det avstämda underskottet i första hand avräknas mot tidigare års ackumulerade överskott. Saknas denna möjlighet ska underskottet vara reglerat inom tre år efter det år det redovisades. Bygg- och miljönämnden har sedan april månad försämrat sitt prognostiserade resultat och uppmanas att arbeta mot att hålla budgetram. Om underskott på grund av ökad internhyra visar sig vid årets slut är kommunstyrelsens hållning att detta underskott kan avräknas mot tidigare års överskott.

Beslutsunderlag

Tjänsteskrivelse i ärendet daterad 2020-09-09

Bygg- och miljönämnden § 56/2020-08-26

Policy för verksamhets- och ekonomistyrningsprinciper

Förslag till beslut

Förvaltningens förslag till beslut:

- Kommunstyrelsen uppmanar bygg- och miljönämnden att arbeta mot att hålla tilldelad budgetram.
- En eventuell negativ avvikelse vid årets slut som uppstår på grund av förhöjd och ej budgeterad internhyra kan avräknas mot tidigare års ackumulerade överskott.

Beslutsgång

Ordföranden frågar om förvaltningens förslag till beslut antas och finner att så sker.



Fortsättning KS § 136

Kommunstyrelsens beslut

1. Kommunstyrelsen uppmanar bygg- och miljönämnden att arbeta mot att hålla tilldelad budgetram.
2. En eventuell negativ avvikelse vid årets slut som uppstår på grund av förhöjd och ej budgeterad internhyra kan avräknas mot tidigare års ackumulerade överskott.

Expedieras till:

Bygg och miljönämnden, ekonomiavdelningen

Delegationsbeslut - Byggenheten

BE § 105 2020-09-17 B 119/20
Nybyggnad enbostadshus, (TOHO)

BE § 106 2020-09-16 B 118/20
Tillbyggnad industri, Borren 1 (TOHO)

BE § 107 2020-09-21 B 107/20
Inredning av ytterligare bostad samt fasadändring, Violen 3 (TOHO)

BE § 108 2020-09-25 B 127/20
Rivningslov för nedbrunnet hus, Annelund 6:5 (TOHO)

BE § 109 2020-09-28 B 107/20
Startbesked, Violen 3 (TOHO)

BE § 110 2020-09-29 B 123/20
Nybyggnad carport, Sämsholm 2:10 (TOHO)

BE § 111 2020-09-29 B 124/20
Rivningslov/rivningsanmälan, Vätesön 1:3 (TOHO)

BE § 112 2020-09-30 B 23/20
Interimistiskt slutbesked, Skogsstjärnan 2 (TOHO)

BE § 113 2020-10-01 B 86/20
Om- och nybyggnad av fritidshus, Sämsholm 2:1 (TOHO)

BE § 114 2020-10-09 B 105/20
Startbesked, Horsby 3:12 (TOHO)

BE § 115 2020-10-09 B 126/20
Nybyggnad enbostadshus och garage, (TOHO)

Delegationsbeslut - Miljöenheten

- ME § 185 2020-09-15 M 170/19
Omprövningsbeslut - enskilt avlopp, Hallanda 2:26 (BIRAN)
- ME § 186 2020-09-15 M 312/20
Beslut – försiktighetsmått, Herrljunga 2:126 (NG)
- ME § 187 SAKNAS I EDB
- ME § 188 2020-09-18 M 260/19
Beslut - försiktighetsmått, Timotejen 3 (CE)
- ME § 189 2020-09-22 M 263/20
Tillstånd- enskilt avlopp, Glömme 3:4 (NG)
- ME § 190 2020-09-22 M 609/15
Tillstånd: enskilt avlopp, Ölanda 5:5 (ELL)
- ME § 191 2020-09-22 M 353/20
Tillstånd- uppehåll i avfallshämtning, Bråttensby 1:14 (NG)
- ME § 192 2020-09-22 M 369/20
Tillstånd- gemensam avfallsbehållare, Bråttensby 19:1 (NG)
- ME § 193 2020-09-22 M 375/20
Tillstånd- utsträckt tömningsintervall för slam, Kläckene 1:2 (NG)
- ME § 194 2020-09-22 M 370/20
Tillstånd- utsträckt tömningsintervall för slam, Mjälldrunga-Lindåsen 2:3 (NG)
- ME § 195 2020-09-23 M 375/20
Tillstånd- miniservice, Kläckene 1:2 (NG)
- ME § 196 2020-09-24 M 378/20
Tillstånd- uppehåll i avfallshämtning, Kärnekulla 1:7 (NG)
- ME § 197 2020-09-24 M 377/20
Tillstånd-uppehåll i slamtömning och avfallshämtning, Jällby 1:5 (NG)

ME § 198	2020-09-24	M 265/20
Tillstånd- enskilt avlopp, Mjäldrunga-Tokarp 3:6 (NG)		
ME § 199	2020-09-28	M 384/20
Tillstånd- uppehåll i avfallshämtning, Hjärttorp 1:7 (NG)		
ME § 200	2020-09-28	M 386/20
Försiktighetsmått- anmälan bergvärme, Fölene 5:18 (NG)		
ME § 201	2020-09-28	M 355/20
Beslut - försiktighetsmått, Ollestad 5:17 (CE)		
ME § 202	2020-09-28	M 155/20
Tillstånd- uppehåll i slamtömning och avfallshämtning, Hägdene 1:2 (NG)		
ME § 203	2020-09-28	M 385/20
Tillstånd- miniservice, Björke 2:7 (NG)		
ME § 204	2020-09-29	M 334/17
Omprövningsbeslut - enskilt avlopp, Upptorp 2:3 (BIRAN)		
ME § 205	2020-09-30	M 69/20
Tillstånd - enskilt avlopp, Vithatt 1:19 (BIRAN)		
ME § 206	2020-09-30	M 268/20
Tillstånd - enskilt avlopp, Bro 1:8 (BIRAN)		
ME § 207	2020-09-30	M 269/20
Tillstånd - enskilt avlopp, Bro 1:3 (BIRAN)		
ME § 208	2020-10-08	M 388/20
Försiktighetsmått- anmälan jordvärme, Kåtorp 1:2 (NG)		
ME § 209	2020-10-08	M 391/20
Tillstånd- miniservice, Hjärttorp 3:6 (NG)		
ME § 210	2020-10-08	M 393/20
Tillstånd- uppehåll i avfallshämtning, Trollabo 1:29 (NG)		
ME § 211	2020-10-08	M 395/20 MAKULERAT
Tillstånd- uppehåll i slamtömning och avfallshämtning, Molla 1:4 (NG)		

ME § 212 2020-10-08 M 311/17

Tillstånd - enskilt avlopp, Kåtorp 1:18 (BIRAN)

ME § 213 2020-10-09 M 405/20

Tillstånd - enskilt avlopp, Källeryd 1:12 (BIRAN)

ME § 214 2020-10-09 M 180/20

Beslut om årlig avgift för miljötillsyn - mellanlagring av avfall, Katebo
1:12 (BIRAN)

ME § 215 2020-10-09 M 374/20

Beslut om årlig avgift för miljötillsyn - mellanlagring av avfall, Horsby
2:53 (BIRAN)

ME § 216 2020-10-12 M 264/20

Tillstånd- avlopp, Tubbarp 1:9 (NG)